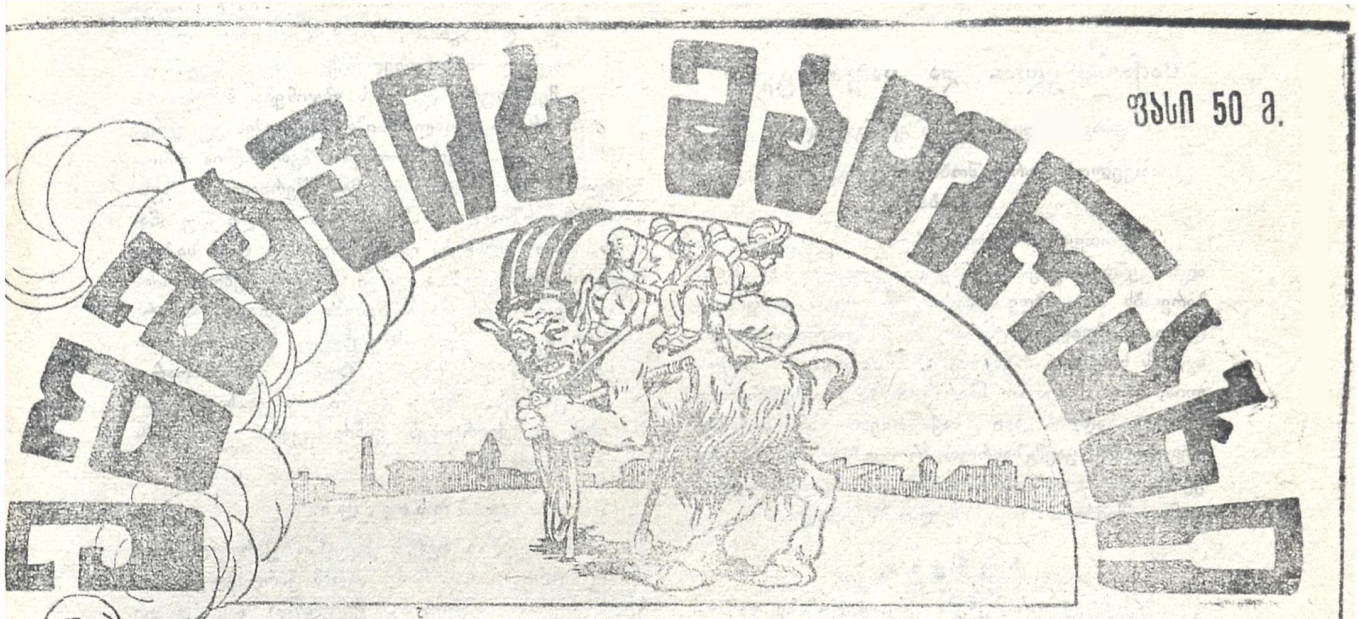

ფასი 50 მ.

№ 58

1921 წ.
იანვრის 30

საბჭოთა სომხეთის საჩუქარი.

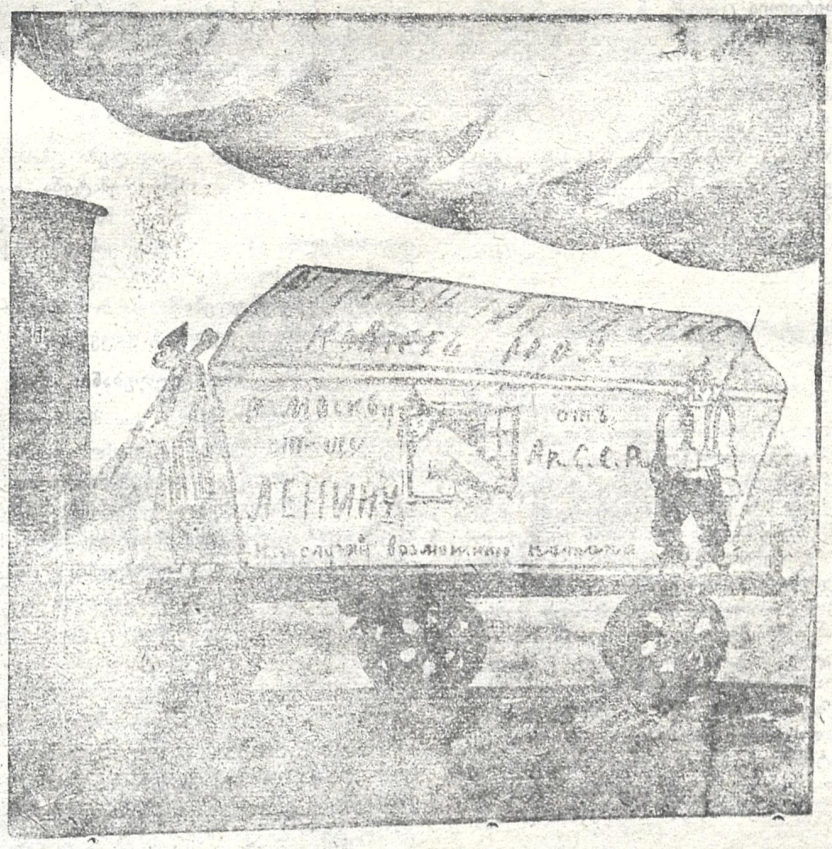

საქართველო და საფრანგეთი

შემოკლებული თარგმანი ფრანგულიდან *)

საქართველოს წარმოშობა და გეოგრაფ. მდებარეობა

საქართველო ახალ-გაზრდა სახელმწიფოა. ის აღმოცენდა რუსეთის იმპერიის ნანგრევებზე, მდებარეობს შავი ზღვის პირათ და უჭირავს ფრიად დიდი და მდიდარი ტერიტორია. დასავლეთით მას აკრავს საბჭოთა რუსეთი, აღმოსავლეთით ანატოლია, ჩრდილოეთით სპარსეთი, ხოლო სამხრეთით წითელი ადერბიჯანი. საქართველოდან თამამათ შეგიძლიათ გაემგზავროთ, როგორც აზიაში, ისე ევროპაში... ევროპისა და აზიის სახელმწიფოებიდანაც შეიძლება საქართველოში შესვლა.

ბ უ ნ ე ბ ა.

საქართველოს ბუნება ფრიად ლამაზი და მომხიბლავია... ტყუილათ კი არ ეძახიან მას აზიის შვეიცარიას. რა გინდათ, სულო და გულო, რომ აქ არ ნახოთ!. უზარ-მაზარი მთები ამაყათ დაყურებენ (ზევიდან) თვალ-გადაუწვდენ ველებსა და ქალებს, რომლებიც, თითქმის, ყოველ ფეხის გადადგმაზე დასერილია ცელქი ნ კადულებითა და სანაოსნო მდინარეებით საქართველოს ტერიტორიის ცხრა მეათედი ტყეებითაა დაფარული. ტყეებში ცხოვრობენ და მრავლდებიან სხვა-და-სხვა ჯიშისა და ფერის ფრინველები. ეგეევე ითქმის ოთხფეხ ცხოველებზედაც: აღმოსავლეთი საქართველო განთქმულია უზარ-მაზარი სპილოებით, დასავლეთი კი აქლემებითა და ბეგემოტებით. ფრინველებში ყველაზე უფრო მნიშვნელოვან კლასს ფარშავანგები შეადგენენ...

ღირს-შესანიშნავი ადგილები.

საქართველო ერთობ მდიდარია ღირს-შესანიშნავი ადგილებით. გოგჩის ტბასა და ურმიას

*) ეს წერილი ეკუთვნის საფრანგეთის ერთ გამოჩენილ ჟურნალისტს, რომელიც გასული წლის შემოდგომაზე ესტუმრა—(სომხეთიდან გამოიარა)—საქართველოს და მთელი სამი თვე დაჰყო აქ. ამ ხნის განმავლობაში ის დიდის ინტერესით თვალიერებდა ჩვენი ქვეყნის მიწა-წყალს და გულ-დასმით სწავლობდა ჩვენი ერის ზნე-ჩვეულებებსა და ყოფა-ცხოვრებას. პატივ-ცემული ფრანგი მეტის-მეტათ კმაყოფილი დარჩა ჩვენში ნახულ-გაგონილით და სამშობლოში დაბრუნებისას იქაურ გაზეთებში მოათავსა მთელი რიგი—საქართველოსადმი უანგარო სიყვარულით გამთბარ-წერილებისა. ერთი ამ წერილთაგანი დიბეჭდა აქ აღნიშნულ სათაურით. ამ წერილმა ფრანგულ პრესაში დიდი მოთქმა-მოთქმა გამოიწვია და საქართველოს ბედით დაინტერესა არა მარტო დემოკრატია,—გაბატონებული წრეებიც-კი. წერილი მართლაც ღირს-შესანიშნავია, და ამიტომ ჩვენ განვიზრახეთ ქართველ მკითხველებსაც გავაცნოთ მისი უფრო საინტერესო და საყურადღებო ადგილები.

მთარგმნელი.

რომ თავი დავანებოთ, მარტო ის რათ ღირს, რომ შუა-გულ საქართველოში ამაყათ სდგას. და მეფური მედიდურობით ცას ებჯინება ბიბლიური მთა,—არარატი, რომლის სიმაღლე თექვსმეტ ვერსს აღემატება. არარატის კალთები შემოსილია ტროპიკული მცენარეებით, და მის მწვერვალოზე სუსხიან ზამთარშიაც კი გაზაფხულის თფილი მზე ანათებს. ამით აიხსნება ის გარემოება, რომ საქართველოს მცხოვრებთა დიდი ნაწილი შემოდგომის მიწურულში ბარს თავს ანებებს და მთელ ზამთარს არარატზე ატარებს... საუცხოვო სანახავია არარატი!.. ჩვენ გადაჭრით ვამბობთ: ვისაც არარატი არ უნახავს, იმას არაფერი არ უნახავს... და ბუნების ეს უძვირფასესი განძი საქართველოს სამკაულს შეადგენს.

მ ო ს ა ვ ა ლ ი.

საქართველო პურის ქვეყანაა. ქართული პური ბუნებრივათ თეთრია, მაგრამ ქართველები მას ხელოვნურათ აშავებენ, რადგანაც მათ თეთრ პურს შავი ურჩევნიათ. იქაურ პურში ბლომათ ურევენ ქვიშას. ეს იმიტომ, რომ ქართული ქვიშა ძალიან კარგ გავლენას ახდენს საჭმლის მომნელებელ ტრაქტზე და, თითქმის, სავსებით კურნავს კუჭის ქრონიკულ კატარს... საქართველოში სიმინდიც ბევრი მოჰყავთ, მაგრამ იქაური ხალხი საჭმელათ მას არ ხმარობს: სპარსეთში გააქვთ და იქ ქიშმიშზე და ბრინჯზე სცვლიან.

მ ცხ ო ვ რ ე ბ ნ ი.

საქართველოში ქართველები ცხოვრობენ. მათი რიცხვი ოც მილიონს აღემატება. დედაკაცები გაცილებით მეტია, ვიდრე მამაკაცები. ეს დღესავით ნათელია ყველასათვის, ვისაც ერთხელ მაინც შეუხედავს იქაურ სამინისტროებში ან სხვა რომელიმე დაწესებულებაში და მოსამსახურეთა კონტინგენტისათვის თვალი გადაუვლია.

ზნე-ჩვეულებანი.

ქართველები მამაცი და მხიარული ხალხია. მათ გაგიეებით უყვართ ღვინო და საზოგადოთ მაგარი სასმელები. თანამდებობის პირი საქართველოში, უპირველესათ ყოვლისა, კარგი მსმელი უნდა იყოს. განსაკუთრებით ეგ ქალაქის თავების შესახებ ითქმის: კაცი, რომელსაც თამადობა არ შეუძლია, საქართველოში ქალაქის თავის სავარძელს თვალით ვერ იხილავს. და მართლაც: იქ ყველა თავი ჩინებული ტოლუმბაშია. ყველაზე კარგ თამადათ საქართველოში დედა-ქალაქის, ტფილისის, თავი ითვლება. შემდეგ მიდიან საპროვინციო ქალაქების მოურავები: ოზურგეთის, ჭიათურის, ლანჩხუთის და სხ. ლანჩხუთის თავი ამასთანავე გამოცდილი მონადირეც არის. მისი „კაპუეტი“ მთელ საქართველოში ცნობილი და სახელ-მოხვეჭილია...

დღესასწაულები.

თამამათ შეიძლება ითქვას, რომ საქართველო დღესასწაულების ქვეყანაა. მე არა მგონია დედა-მიწის ზურგზე იყოს ისეთი კუთხე, რომელსაც სერიოზულათ შეეძლოს ამ სფეროში საქართველოსათვის საგრძნობი კონკურენციის გაწევა. თვე ისე არ გაივლის, რომ ქართველმა ერმა ორი-სამი დიდი, ძალიან დიდი, დღე არ გაითენოს. ზეიმობს მთელი ქვეყანა, მაგრამ განსაკუთრებულის ბრწყინვალებითა და იერით დღესასწაული ტფილისში ტარდება. ეს არც გასაკვირალია, თუ მხედველობაში მივიღებთ იმ გარემოებას, რომ პროვინცია ასეთ შემთხვევებში თავის მოღვაწეებსა და გამოჩენილ პირთ სატახტო ქალაქს უთმობს. ამ რიგათ: სადღესასწაულოთ ტფილისში თავს იყრიან და აღლუმში ენერგიულ მონაწილეობას იღებენ სრულიად საქართველოს საპროვინციო ქალაქებისა და დაბა-სოფლების მოწინავე ელემენტები;—სახელდობრ: საერობო მოღვაწეები, ქალაქის მამები, გვარდიის წარმომადგენლები და სხვა საპატიო გვამები. ამაო მიუმატეთ ადგილობრივი ბრწყინვალე საზოგადოება, და თქვენთვის აშკარა იქნება, თუ რათ სჯობნის ტფილისი სადღესასწაულო ეშხითა და მიმზიდველობით სხვა ქალაქებსა და დაბა-სოფლებს. ამას წინეთ გერძო მუსაიფის დროს ერთმა მეგობარმა მკითხა: „სად აქვთ ქართველ პროვინციელ მოღვაწეებს იმდენი შეძლება, რომ თვეში ორ-სამხელ სატახტო ქალაქში იმგზავრონო?“ ამის შესახებ უნდა მოგახსენოთ შემდეგი: ეგ კითხვა ჩინებულათ აქვთ მოწყობილი იქაურ დაწესებულებებს. ზემო-აღნიშნულ მიზნით გამგზავრებულ პირთ ისინი „სამსახურის საქმეების გამო“ წასულათ სთვლიან და გზის ფულისა და დღიურების სახით უნაზღაურებენ მგზავრობის დროს გაწეულ ხარჯებს. ეს ფრიად მოხერხებული და ჭკუიანური ზომაა. როგორც დანამდვილებით ვიცი,—ჯერ-ჯერობით ევროპის არც ერთ სახელმწიფოში არ არსებობს ასეთი წესი. დრო კია ეს ერთი თვალ-საჩინო მაგალითი მაინც გადმოვიღოთ საქართველოს ცხოვრებიდან.

ბუნებისადმი სიყვარული.

ქართველობას უსაზღვროთ უყვარს ბუნება. ხე რა არის, და ქართველ კაცს იმის მოკრაც კი უმძიმს საკუთარ საჭიროებისათვის. ამით აიხსნება ის გარემოება, რომ საქართველოს ტერიტორიის უდიდესი ნაწილი ტყეებით არის დაფარული. ქართველს ურჩევნია. სიცივით მოკვდეს, ვიდრე ხეს სიცოცხლე მოუსპოს და შეშათ მოიხმაროს. ამაში მე სავსებით დავრწმუნდი მიმდინარე ზამთარში: მთელი საქართველო სიცივისაგან კანკალებდა, მაგრამ ტყის მყუდროების დარღვევას არავინ ფიქრობდა. ეს არის უდიდესი მსხვერპლი, რომლის გაღება მხოლოდ სულით რაინდს შეუძლია საყვარელ არსების საკეთილდღეოთ... და მე პირდაპირ მაკვირვებს ბატონ ლოიდ-ჯორჯის მიერ ამას წინეთ თემთა პალატაში წარმოთქმულ სიტყვის ის ნაწილი, სადაც ინგლისის პოლიტიკის უმაღლესი ხელმძღვანელი ზემო-აღნიშნულ ფაქტს ქართველების სიზარმაცით და მათი მოწინავე კაცების დაუდევრობით ხსნის. სერიოზული საკითხის ასე ზერელეთ და ტენდენციურათ გაშუქება არ უნდა ენებებია პატივცემულ ჯენტლმენს...

წეს-წყობილება.

საქაროველო სოციალისტური რესპუბლიკაა. იქ ცხოვრებაში სავსებით გატარებულია დემოკრატიული პრინციპები, და ამ პრინციპებთან შეთანხმებულია სახელმწიფოს მართვა-გამგეობის წესები.

ბინის ხელ-შეუხებლობა

საქართველოში ყოველი მოქალაქის ბინა ხელ-შეუხებელია. ამის სამაგალითო ილიუსტრაციათ შეიძლება ჩაითვალოს ის ფაქტი, რომ დღეს, როცა საქართველოს ქალაქებში ბინის საშინელი კრიზისია, და უოთახო ხალხის რაოდენობა საგრძნობ რიცხვს აღწევს,—მრავლათ მოიპოვებიან ისეთი ოჯახები, რომლებსაც მთელი სახლები აქვთ დაკავებული, მაგრამ მათი ბინის შეუვალობის დარღვევა ფიქრადაც არავის მოსდის... აბსოლიუტური ამ ქვეყნათ არაფერია, და გამონაკლისების დასახელება აქაც შეიძლება: ყოფილა ისეთი შემთხვევა, როცა ბინას შეეხებიან, ისე მაგრათ შეხებიან, რომ ხალხი ქუჩაში გაუყრიათ, მაგრამ ასეთი მოვლენა ძალიან იშვიათია. მართლაც,—ყოველ გვარ ნაცნობობასა და გავლენას მოკლებული უნდა იყო ადამიანი, რომ ასე მოგექცენ...

პიროვნების ხელ-შეუხებლობა

პიროვნებაც არა-ნაკლებ პატივ-ცემულია საქართველოში. სასამართლოს დადგენილების გარეშე არ შეიძლება არავის დატყვევება. არც საგანგებო რაზმის თანამშრომლებს და არც ადმინისტრაციის მოხელეებს უფლება არა აქვთ მოქალაქის გალახვის, გამათრახებისა და უდიერი სიტყვებით შეურაცყოფის. ფაქტიურათ (და არა იურიდიულათ!) ჯამონაკლისს წარმოადგენს მხოლოდ ისეთი შემთხვევა, როცა საჭიროა ამა თუ იმ ცუდ საქმეში შენიშნულ პირის დანაშაულში გამოტეხა, ან პოლიტიკურათ არა-საიმედო ელემენტების საასწრაფო იზოლიაცია, ეს არის და ეს. სხვაფრივ პიროვნების ხელ-შეუხებლობა საქართველოში სავსებით უზრუნველყოფილია.

გვარდია

საქართველოში ორი ტიპის შეიარაღებული ძალა: გვარდია და ჯარი. ჯარში ახალ-გაზრდები

მსახურობენ, გვარდიაში კი მეტ-ნაწილათ ხანში შესული ხალხი ითვლება. გვარდია ჯარზე უფრო ხნიერი ინსტიტუტია, და ამიტომ გასაკვირალი არ არის ის მოვლენა, რომ საქართველოს სახალხო გმირები უმთავრესათ გვარდიელთა წრეებიდან არიან გამოსულნი. ასეთია, მაგალითათ, სახელმწიფო თეატრების კომისარი და რეჟისორი—ბატონი ალ. წუწუნავა, რომელსაც 1905 წლიდან დღემდე,—როგორც ამას თითონაც მოგვითხრობს, ერთ-ერთ თავის თხუზულებაში,—მრავალი სათეატრო ბრძოლა მოუგია და არა ერთი და ორი სადეკორაციო ციხე-სიმაგრე დაუნგრევია. მადლიერმა ერმა ღირსეულათ დააფასა უშიშარი მებრძოლის ღვაწლი და უკვდავების შარავანდედით შემოსა ის...

მეზობლები

საქართველოს ირგვლივ მშშიდობიანი მეზობლები ჰყავს. არც ერთ მათგანს არა აქვს სურვილი თავის მეზობელს რაიმე ავნოს და ზიანი მიაყენოს. პირიქით: ყველანი იმას სცდილობენ ურთიერთშორის კეთილ-განწყობილება დაამყარონ და მეგობრული კავშირი შეკრან. ეს გარემოება ხელ-საყრელ პირობებს ქმნის ახალ-გაზრდა რესპუბლიკის ყოველ-მხრივ აღორძინებისათვის. გარეშე საფრთხისაგან უზრუნველყოფილი ერი მთელ თავის შემოქმედებითი ურანრს და ენერგიას სამშობლო ქვეყნის კულტურულ ზრდა-განვითარებას და ეკონომიურ წარმატებას ანდომებს.

ჩვენი ინტერესები საქართველოში

აშკარა საქმეა, თუ რა დიდი მნიშვნელობა შეიძლება ჰქონდეს საფრანგეთისათვის საქართველოსთან დაახლოვებას და მჭიდრო კავშირის შეკვრას. საქართველოს თამამათ შეუძლია მოგვაწოდოს აუარებელი ნედლი მასალა და, რაც თავიდა-თავია, რეალური დახმარება აღმოგვიჩინოს საუცხოვოთ გაწრთვნილ ჯარების სახით, უკეთუ გერმანია გაბედავს და თავს დაგვესხმის. ამის საუკეთესო თავმდებია ის ფაქტი, რომ საქართველოს თავის საზღვრების დასაცავათ თავის შეწუხება არ სჭირდება და დიდ ძალი მილიტარული ძალა უქმათ ჰყავს გაჩერებული. აქვე უნდა აღვნიშნოთ, რომ ქართველებს გერმანელები ძალიან სძულთ, რადგანაც ამ რამოდენიმე წლის წინეთ ამ უკანასკნელებმა მათ სომხები წაჰკიდეს,—და ეს კიდევ უფრო მეტ საბუთს გვაძლევს ვიფიქროთ, რომ ბუნებით ომის მოყვარული ქართველობა გერმანიასთან ბრძოლაში დიდის ხალისითა და ენტუზიაზმით დაგვეხმარება. ამას სერიოზული ანგარიში უნდა გაუწიონ საფრანგეთის ეხლანდელმა მესვეურებმა და ქართველების გულის მოსაგებათ დღესვე დაუპირონ მხარი მათი ქვეყნის ერთა ლიგაში მიღების საკითხს. საჭიროა მეტი გაბედულება და აჩქარება, თორემ საქართველოს სიმპატიების დამსახურებას იტალია (ინგლისი...) მოგვასწრებს და... მერე გვიანდა იქნება თითზე კბენანი.

d.

* * *

კანადა. კახეთი. ხშირი ტყე. ცრუ ხარი.
ფრაკს კერავს მეწაღე. დოსტაქრობს დალაქი.
ბატონის ოთახში გუზგუზებს ბუხარი.
ქალბატონს ენაზე ადნება კარაქი.
თაგვს პირის-ფარეშათ დაუდგა ბულბული.
გამბარი კითხულობს: „ოდესმე ციოდა?
წუმპეში სულს ღაფავს ლამაზი სუმბული.
გამაძღარს არ ახსოვს: გუშინ რომ შიოდა.
ქალ-ბატონს ენაზე ადნება კარაქი.
თაგვს პირის-ფარეშათ დაუდგა ბულბული.
ფრაკს კერავს მეწაღე. დოსტაქრობს დალაქი.
წუმპეში სულს ღაფავს ლამაზი სუმბული.

d

შრომის ბეგარა.

ბოდშეგიკების სამოთხიდან გაძოქცევის დრის ბორის კუტაბრ სულ ასიოდე ნიკოდოზის ხუთას-მანეთიანი ჩამოგვეგ საქართველოში.

ამ ფულებით დაიწყო ამან ვალიუტის სარბიელზე თამაში და სულ მოკლე ხანში საკმაო ქონება შეიძინა. იყიდა ბონებს, გაუიდა—მოიგებდა; იყიდა სტერლინგებს, გაყიდა,—მოიგებდა. ასე ფრანკებზე! ასე დოლარებზე! ასე დირებზე! ასე მარკებზე!

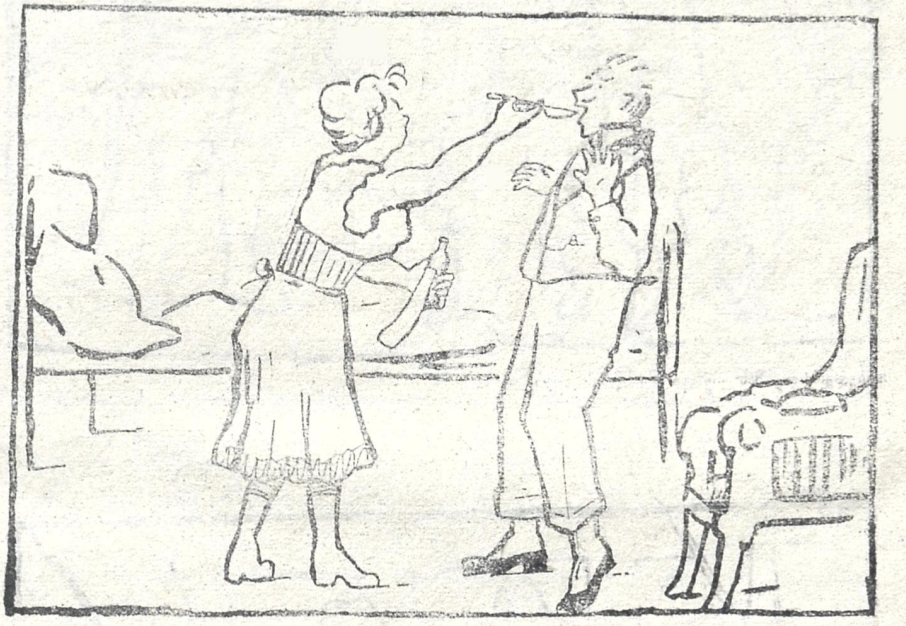

— დალიე! დალიე, შე საწყალო!—ეუბნებოდა ბორის კუტაბრს მეუღლე.—ხომ ხედავ ადამიანის ფერი ადარ გაძევს. დღეს ბულიონს გაგიკეთებ, ასად წაწიდებს მოგიხარშავ, იქნებ სგზომ და შეგერგოს რამე.

— არა, ჩემო როზიკო! წაწიდებს ვინ მოინელებს, რამე სხვა გააკეთე...

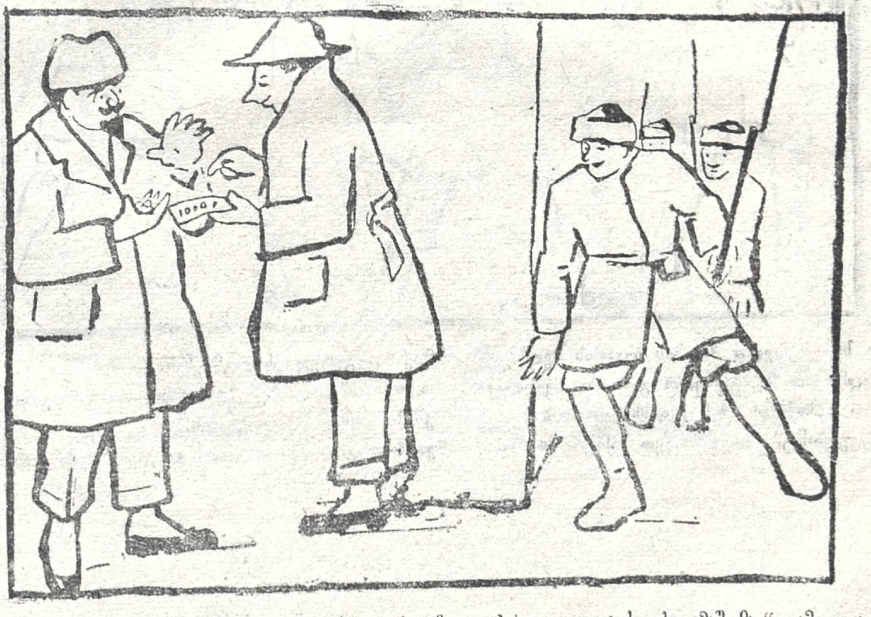

წამლისა და კაკაოს მიღების შემდეგ ბორის კუტაბრ ჩვეულებრივ ვალიუტის „სათამაშოზე“ გამოვიდა.

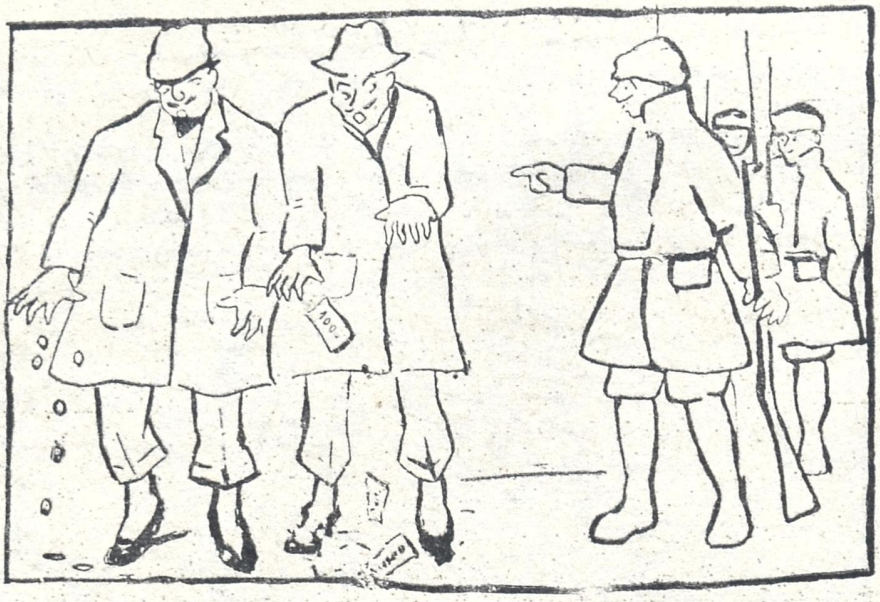

სუბედურო, მს თვალი შეესწრეს, დაიწირეს.

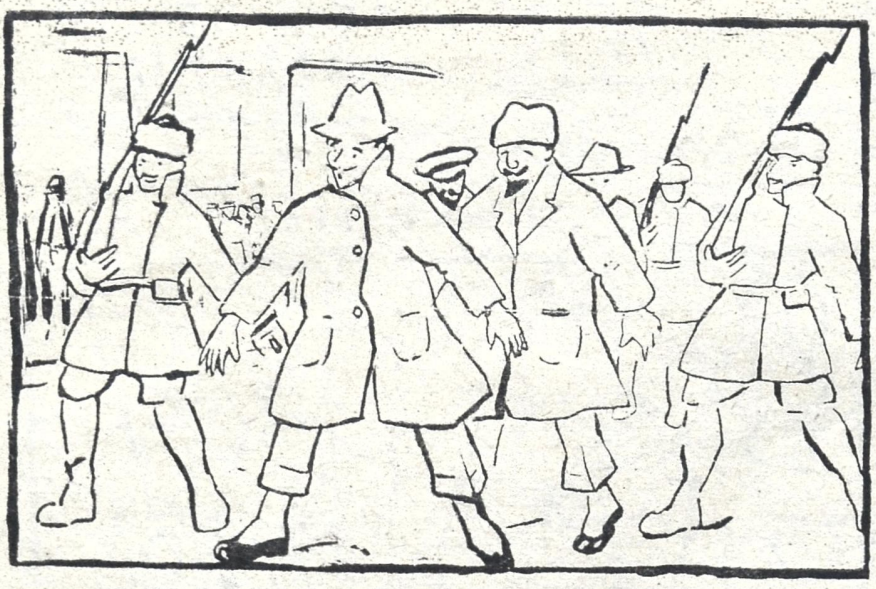

და საკადებულო შრომის ბეგარის ხელმძღვანელ ზაქარია გურულთან გაგზავნეს.

გულჩვილმა ზ. გურულმა გამოიძია უგულთბილ-რი. როგორც სპეკულიანტს და არავითარი საზოგადო დირებულების არ შეეოქმელს, ბ-ნ კუტიხეს ყარაიზის ტყეში შეშაზე მუშაობა გადაუწყვეტ.

სპეკულიანტმა მიაწყ-მოაწყო შინაური საქმეები, სამუდამოთ გამოეთხოვა ცოლს და გაემგზავრა ყარაიზისკენ.

პირველ დღესვე მიუყენეს ბორის ვუტიპბო ერთ უზარ-მაზარ ხეს. ნაჯახის თითო მოქნევა კუტიბნის გულს ვერცხლის წყალივით ათამაშებდა და რიგლით მორწყული,

წამ და უწუმ ისვენებდა. სხვათა მკვართა დახმარებით ხე წაქცეულ იქმნა და აი,

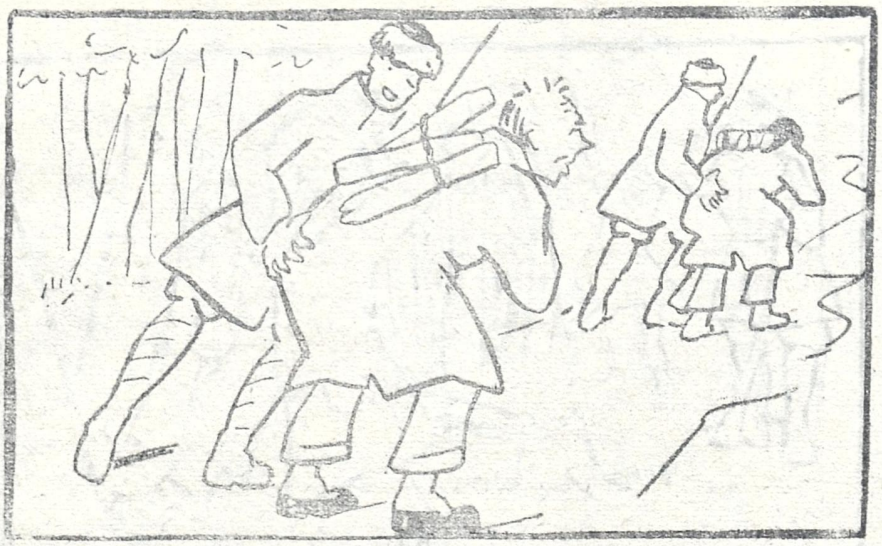

ბორის კუტაბის შიაქვს რაშოდენიმე ნაბობი ნედლი შუშისა, რომ საძირკველი ჩაუყაროს ამ სიხტორიო შენობას, რომელსაც ეუბიგური საქენი ეწოდება.

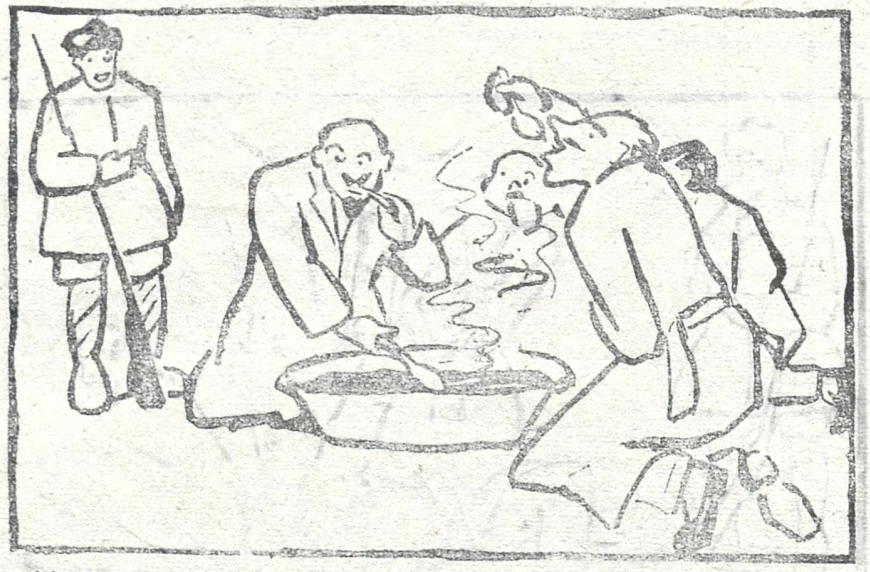

შუადღისას დონე მიხდილი ბორის კუტაბი მუშაობის ხელმძღვანელმა სადილზე მიიწვია. ბორისი ეუმოანსო შეეძლო საშხედრო წესზე მომზადებულ ბორშჩა და კამეჩის ხორცს. წიწილებსა და ბულიონებზე დაბარაკი აქ შეტი იყო.

სადაშოთი, საკმაოდ დაქანცული ბორისი წამოწვა მიწურ ქოხში სქლად გაფენილ თივაზე და თავის მახსოვრობაში ბირველად დაიძინა ასეთი დრმა და ბმენიდობანი ძილით.

რაც დღე გადიოდა, ბორისი მით უფრო ხელმარჯვეი უქნენდა ცელს, და დაკისრებული შენობა ზემისკენ აჭუარდა.

როდესაც მან დაამთავრა თავისი კურსი და დადგმულ საჭმენებს თვალი გაადაყლო, მეის გაიდგოძა მის გულში ეაკკარმა, მაგრამ უმალვე თავი შეიკავა და შემუშავებული გეგმა შეშის შეძენისა, მერმე იმისი გაყიდვისა და ამაზე ფულის მოგებისა, ადარ გაუმხელია.

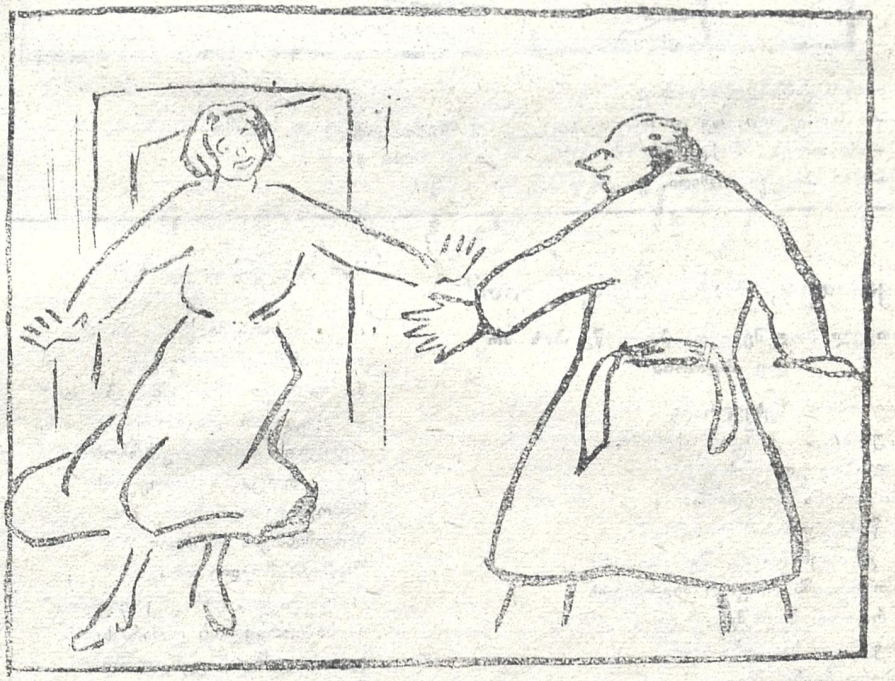

როდესაც ყარაიაზიდან დაბრუნებულ ბორის კუტიპნოს მისი მეუღლე გამოეგებ. და გაადახეია, მხოლოდ მაშინ დაიფასა ქადბატონმა როზამ განსაცვიფრებელი ცხოველ-მეოფელობა შრომის ბეგარისა და ათასი ლოცვა კურთხევა შეუთვალა მის ხელმძღვანელს, ზ. გურულს.

P. S. მოგეხსენებათ, ქვეყანა ძნელი გასარწორებელია! ბორის კუტიპნო შემთხვეეით ნოხეულ მარილ-მსაჯულების ხელს. სამაგიეროთ, როგორც კი გაიგო ამბარტეულ ქრთამიანობა სავადებულო ბეგრის შემოდების ამბავი, იმავ წამს გაქანა ექიმ მიხრანასთან. კარგი მეგობრები არიან, ვინაიდან ჯერ კიდევ ქველი მთავრობის დროს ერთად ანიავეხუელებდენ.

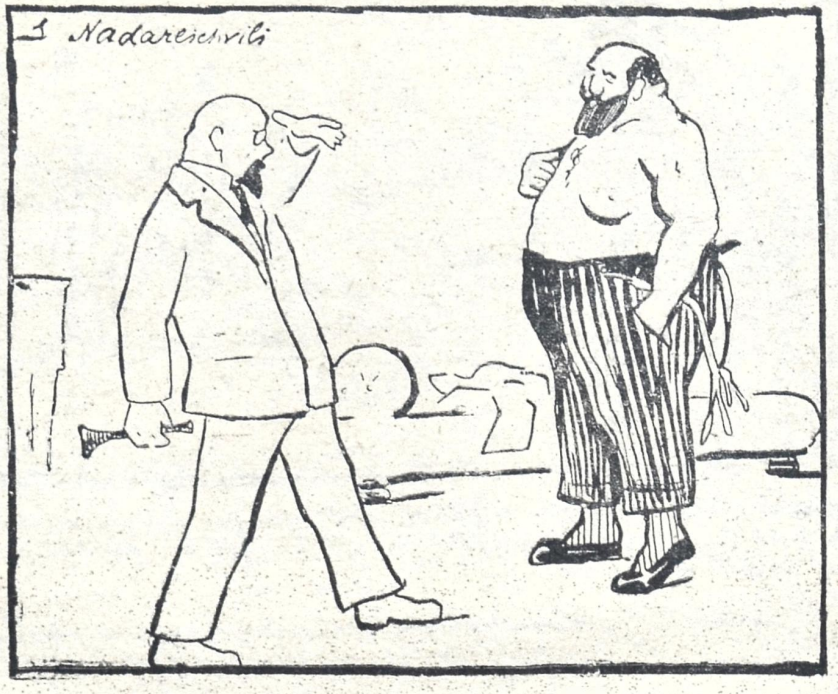

— უნდა გამშინჯო მიხრან-ჯან!
— გაგიჟდი კაცო, თუ რა ამბავია! კაცი ბაუ-ბაუ მდევსა ჭეგეგსარ და სიქიმო რა გეგარს.
— არა მაინც... მაინც. შრომის ბეგარა მოიგონეს რადაც ჯანაბა...
— აჭაა! ახლა კი მივხვდი. ეს ცოტა სარისკო სიქმეა.

რა ვაკეთეთ, რას ვშვრებოდით?

ანუ ქართველ ბოლშევიკთა მოღვაწეობის მოკლე ისტორია

ახალი წლის შეხვედრაზე
კომუნისტებს ქონდათ სხდომა.
ახალგაზდა კომუნისტმა
იმის ცოდნა მოინდომა,
თუ წარსულში იქ დამსწრენი
რას ქმნიდენ და რა შვრებოდენ,
ძველ რეჟიმს როგორ ანგრევდენ
და როგორ ბოლშევიკობდენ...
მოხუცს კითხა: პაპა ჩემო,
მითხარი ჩვენი ამბავი,
სამი წლის განმავლობაში
რითი ვისახელეთ თავი?
მაგალითად მაშინ, როცა
გაბოლშევიკდა ჯარები,
თორფი მშობელს მიუღირა,
მტერს კი გაუღო კარები,—
რა ვაკეთეთ, რას ვშვრებოდით?
—არსენალში ჩავსაფრდით და
თბილისს ნგრევას ვუპირობდით!

მერე, როდესაც გვარდიამ
ხელთ ჩაიგდო არსენალი,
რუსები სახლში გაგზავნა
თბილისისკენ მომავალი,
რა ვაკეთეთ, რას ვშვრებოდით?
— ზუგდიდის და გორის მაზრას
ცეცხლის ალშიდა ვახრჩობდით!
მერე, როცა საქართველოს
შემოერტყა ირგვლივ მტერი,
ბათომისთვის იარაღით
შეიმოსა მთელი ერი,
რა ვაკეთეთ, რას ვშვრებოდით?
— საქართველოს დამარცხებას,
ჯარის დაშლას ვუნდებოდით!
მერე როცა საქართველოს
ძლიერება ვერვინ დასძრა,
დაამშვიდა სამეგრელო
ლეჩხუმი და გორის მაზრა,—
რა ვაკეთეთ, რას ვშვრებოდით?
— კავკავისკენ გავიპარეთ,
დენიკინს ვემუქრებოდით!..
მერე, როცა დენიკინმა
დაგვამარცხა ვლადიკავკაკს,
უაზბეგისკენ გამოვკურცხლეთ

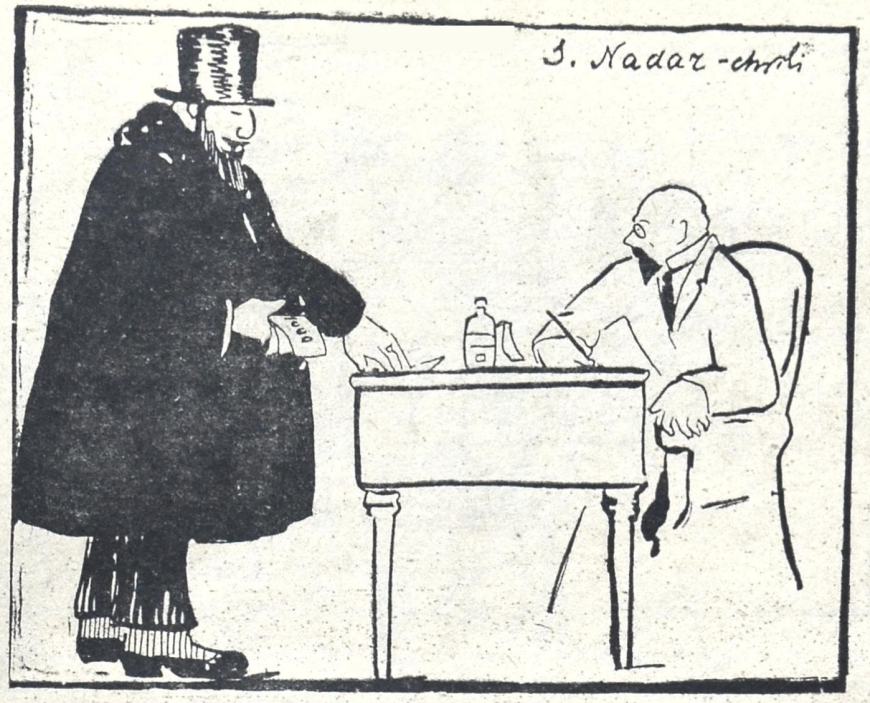

—რასაკვირველია, ჩემო ამბარტუმ, მარტო აგებულებაზე არ არის საქმე! ერთი შეხედვით შეიძლება ადამიანს ეგონოს, მაგრამ გული სუსტი გქონდეს. ფილტვები დაზიანებული და ვინ იცის კიდევ რა...

ამბარტუმ ქრთამიანი ამ გზით უმეტ კაუძრა საკვლდებულო ბეკარას, თითქო მისთვის საკვლდებულო მარტო მუქთახორობა იყოს.

არც თუ ცუდი ტუზიშვილი ჩაუკარდა ხელში საკვლდებულო ბეკარას. მარიალია ის დასტუსადეს, მაგრამ არ გასულა სულ რადაც ორიოდ საათი, რომ

ძლივს-ღა გადავურჩით საფლავს,
რა ვაკეთეთ, რას ვშვრებოდით?
— ლეგარულათ ვცხოვრობდით და
„ნელეგალნო“ ვღალატობდით!..
მერე, როცა საქართველომ
და რუსეთმა შეკრა ზავი,
„სოვეტნიკებათ“ დაგვნიშნეს
მისიაში ვკარით თავი,—
რა ვაკეთეთ, რას ვშრებოდით?
— საქართველო-რუსეთს შუა
ღალატურათ გბეზღაობდით...
მერე როცა საქართველომ
სასომხეთო დაამარცხა,
ადერბეიჯანმა ომში
სირცხვილი და მარცხი ნახა,
თათრები ძმობას გვიცხადებს
ბრძოლას ველარა ბედავენ,
რუსებიც ყუჩათ არიან
ხალხის ძალას რო ხედავენ,—
რას ვაკეთებთ და რას ვშრებით?
— ჯავრით ყველა ტუჩებს ვიკვნეტთ
და თავიანთ გულს ვასკდებით!

გრ. სლუჩაინი

შექანჯალებულის ლექსები.

ოჰო!... დაღამდა... ჩემს თვალში
ღამემ ჩაშალა შავი თმა...
გული ამევსო კაეშნით,
თითქოს მომინდა ავის თქმა.

—

ავის თქმა?—არა! ეს არ მსურს,
ავი რა საკადრისია,
პილპილ წაკრულსა სიმართლეს
ვეტყვი ვინც ამის ღირსია.

—

ვაი, თლად წახდა დროებამი!!.
წიწილი მინდა ვაკურთხო...
— რა ზრდილობა და წესია
— სადაც გსურს-იქით აფურთხო...

—

ვიცი ზოგ-ზოგი ჩვენგანი
შეიქნა დღეს გულ-ცივია
და ცხოვრების გზას უნათებთ
მათ სხვა-ახალი სხივია,

ს. გურულის კაბინეტთან უკვე საკმაო გრძელი კუდი იდგა წარჩინებულ მამაკაცთა და მანდილოსანთა. ვინ გინდა აქ არ იყოს: მთავრობის კაცი, სამსჯავრო ბირი, დამფუძნებელი კრების წევრი, ჟურნალისტი, ბანქოს მოთამაშე, ქველ-მოქმედი, ვაჭარი, ერთი სიტყვით ყველა ის, ვისაც სამსახური იფარავს ყარაიაზში მუშაობისაგან. და რკინა უნდა იყოს ადამიანი მათ იხოვნას გაუძლოს.

ტუბო ტუზიშვილმა იმავ დამით 50000 მანეთი მოიგო ერთ კეთილშობილ ოჯახში ვარტის თამაშით და დიდებულ ვახშამზე სავადებულო შრომის ბეკარის სადღეგრძელო დალია.

მაგრამ ერთ რამეს მაინც ძმავ,
კი უნდა დღეს გაფრთხილება—
—ციხეს გარედან რა გასტეხს
—ავნებს შიგ განხეთქილება.

—

სჯობს თავი ჩვენი, თვით ვიცნათ,
ღირსებას მოვერიდოთა...
სხვის სულში თუ ვიქვრიტებით
ჩვენსაშიც ჩავიქვრიტოთა.

—

მარცხები ვის არ მოსვლია...
ფეხი კი წაგვიტეხია..
ჯორი ხომ არ ვართ მრუდ მართალს,
ყველას გავარტყათ ფეხია.

—

ჰა, ჰა, ჰა... არავის გეწყინოთ!..
არ მოელოდით ამგვარ ძღვენს?
ავი საქმე და ავის თქმი—
— ორივე, კაცსა შეარცხვენს..

—

დაჰქროლა ქარმა ცის ქვეშა,
ველს უნდა გადაურბინოს.
მგონი მოუნდა კიევსა
რომ დიდ მოსკოვსა ურქინოს.

ძალათ ცხონება სად თქმულა...
შიშით ვერ შექმნი სიყვარულს...
ძალათ სიწითლე ვის არგებს;
ვის მისცემს შვებას, სიხარულს..

—

ამ ღორმუცელა მიტრუხამ
რამდენი ნავთი დალია,
ბნელში დასტოვა მაშადი,
ესეც მას!!! მისი ბრალია!!!

—

თუ რომ მეზობლად მტერი გყავს,
მშვიდათ ვერ დაგეძინება,
გაიცან მტერი,.. და მისგან
მტრობის ნუ შეგეშინება.

—

მტრისგან მოყვრობას ელოდე—
— ეს კატას გაეტანება...
ბაქოს კვლავ არ სურს ჩვენსკენა
ნავთისა წარმოდინება.

—

პირის შლა, შარი, გინება
ფლიდ მტერის არის თვისება...
სოვნარხოზ! რატომ ინებე
ცისტერნთა შენ მითვისება?!

საგარეო საქმეები.

ახალი მეთოდი საგარეო საქმეებში მოქმედებისა, რომელიც ჩვენმა პარიზელმა დელეგატმა შეიმუშავა, როგორც ვხედავთ ერთობ თავლსაჩინო ნაყოფს მოგვცემს ახალი მომავალში.

ოქვენ კარგათ მოგეხსენებათ, რომ კარეშე დემოკრატიისა ყველა ეგრეთ-ერ სახელმწიფოს ჰყავს განსაკუთრებული ელჩი სამთავრობო პირებისა და ასულნი იმდენიგე, ან ორჯერ მეტი მათის ნდობით აღჭურვილნი.

ჩვენმა წარმომადგენლობამ დაიწყო მათთან საურთო ენის გამონახვა და შემდგომად ამ ენის გამონახვისა მათი გამოუენება ჩვენი ინტერესებისათვის. გუდა არ უნდა გაკვირდეს მაგალითად თუ ბ-ნი დრიანი დღეს-დღეობით მთავრობის თავმჯდომარე არ არის; შეიძლება ბრიანის ადგილს ის დაინიშნოს.

ამიტომ ჩვენ საჭიროდ მიეჩნიეთ, რათა ჩვენმა წარმომადგენელმა კეთილმეზობლური დამოკიდებულება იქონიოს, როგორც დღეანდელ მთავრობის წევრებთან, აგრეთვე ყველა იმათთან, ვისაც დაუდგრომელი ბედი სულ მინისტრობას არგუნებს.

ამიტომაც არის, რომ ჩვენი წარმომადგენელი, შალიკო, ასეთს კარგ განწყობილებაშია ლეიგსა და მილიერანთან. ის ჩადგება ხოლმე მათ შორის და სეირნობს ელასეის მინდვრებსა და ტყეებში. როგორც ბ-ნი პრეზიდენტი, აგრეთვე ბ-ნი პრემიერი, დიდ კმაყოფილებას გამოსთქვამენ ასეთი „თავმდაბლობის“ გამო.

სოვნარხოზ! ჩვენი ბრაზითა
თლად აგერევა დავთრები...
შენ მაქ ნავთი სვი... და მე აქ
წითელ კახურით დავთვრები...

—

მოვხუცდი კაცი... ულვაშებს
უვვე ვილებავ ინითა...
შაქარი შამომელია,
ჩაის ვსვამ სახარინითა.

—

რა მოიგონა ტფილისმა!!
— ჩაის სმა სახარინითა!!
სწორედ რომ არის თილისმა!!
ჭირში განთქმული ტვინითა.

იცით, რა მომწონს ამ ქვეყნად?
— მაგიდის პური... სამშობლო...
შეშაზე ფიქრი ოცნება,
და სახარინი — „ყანბორბლო“.

—

შეშაზე ფიქრით თავს ვიქცევ,
სამშობლოს ვუქვრეტ ლხინითა,
მაგიდის პურს „ვაპრიკუსკებ“ —
ჩაის რო ვსვამ სახარინითა.

შექანჯალებული.

სამაგიეროთ, ჩვენი ახალი თანამშრომელი, დადო გუდიაშვილი, განსაკუთრებულ ყურადღებას აქცევს ამ მშვენიერ ორსებათ, რომელთაც ახლო კავშირი აქვთ სამინისტრო, საპრემიერო და საპრეზიდენტო გვამებთან.

გურიული სცენა

რეიზა არ დეიქცა იგი დღეი, იგი საათი და იგი წამი მე რომ თფილისში წასვლა დავაპირე...

რაცხა ეშმაკათ, ჩემმა ბიჭმა, ელექვთერამ შარშან ღემლაზე გაათავა და დამიჩემა: ჩემი ბაბეო, ბარალამ უნივერსიც გამათავებიე, მიქენი სიკეთეო... ავწიე, და ქე შევიყვანე თფილისის უნივერსში... რაცხა, პაწაი, ადგილში ქე ჩადგა იქინე, პაწას აჭიდან ვუგზავნი ფქვილს და ლობიას და ისე გაქ სული ამ სიძვირეში. აგერ, გუშხამ, შემომითვალა: ირიქა, ჩემი ბაბაიე, პაწე ჭადის ქფილი და ლობიე მომაშველე. თვარა ვკტები შიშილითო... ვიფიქრე. — ბალაჟათ გუუგზანო, ვერ მიიღებს ერთ წელიწადს მეთქინ... ავდექი და მე ფვითონ წუუღე... საჯავოხოში ქე ჩავედი რავარცხა პოვეზში, და კბილით ქე ჩევიტანე სული თფილისში... მარა, ღმერთმა ჩემს მტერს ნუ წაკიდოს იგი, რაც მე უკან დაბრუნებაზე დამადგა... ნენა, ნენა! რას მევესწარით ამ საშინელს... არ იქნა, რომ ჩავდექით ვეჩერედში, ბილეთის აღებას არ დაადგა საშველი. ხუთი დღე და ღამე ვიდექი ვოჩერედში, ჩამოვწტი ფეხზე, ვიდექით ერთ ადგილზე და ვიყავით გაჩერებული. ვუყურებ, აგერ დღეს, აგერ ხვალ მელირსოს ეგება ბილეთის აღება მეთქინ, მარა არ შეგეპამოს ჭირმა, სათ არის ბილეთი?!. წინ მაინც წემედგა ერთი ნაბიჯი ვეჩერედში, გული გამიკეთდებრდა, ვეყარეთ ისე ცხვრებივით, არც წინ, არც უკან! აი, პოვეზდები კი მიდიან და მიდიან ტანციიდან ხალხით გაპედილი... გადვირიე კაცი... რაშია საქმე? აი თელი ერობია ხალხი რომ ვეჩერედში ვართ გაჩერებული და ბილეთები არც ერთს რუმ არ აგვიღია, აგი ხარესკელი ხალხი ვინ შეიყვანა ამ პოვეზდში? ვფიქრობ და ვატან თვალ-ყურს, მინდა ვინმეს ვკითხო, მაგრამ, ვეჩერედიდან თუ გამეედი, ხომ დემეკარქა ვეჩერედი. აბა ვეჩერედში ვინ გეტყვის სიმართლეს, იქინე ყველაი ჩემსავით ხამები იყვენ. ასე დავაკანკალე ოთხი დღეი და

შრომის კანონდებას ყოველთვის დიდი მნიშვნელობა ჰქონია და რასაკვირველია ახლაც ექნება. ჩვენ სრული იმედი გვაქვს ახალი თანამშრომლის, დ. კაკაბაძის საჩვენო საგარეო საქმეში ჩარევა დიდათ დაწინაურებს საქართველოს საბოლოოდ ცნობის საკითხს.

ღამე. მეხუთე დღეს, გევიხედე და ჩემთან მეგიდა აი, ჩვენი ეგვიტის ბიკი, კოწია. ტანციაში რომ მსახურობს, თფილისში. გეიცინა და მითხრა:

რას გაჩერებულხარ კაცო, მაქანე, მაგ ვოჩერედში, მაქანე თელი წელიწადი რუმ უყურყუტო, შინ წასვლას ვერ ელირსებიო.

— თუ ღმერთი გწამს კოწია, მითხარი, რაქნა, რაფერ ვიშონო ბილეთი, მასწავლე მეთქინ, შევეხვერწე...

— კოტა შეტს თუ მიცემ, ბილეთები ერთ კაცს გამუაქ და იგი მოგყიდის საიდუმლოთ...

— რამდენი უნდა?

— რამდენიო. და სამი ათასი. თუ შეგიძლია ბილეთს ქე იშონი.

— ბიკო, სამი ათასი სათ მაქ?

— აბაო, თუ გყავს ვინმე ნაცნობი დამფუძნებელი კრების წევრი, ან სხვაი ვინმე და მიგიწერს კასაში, ეგება შოგცენ ბილეთი.

— შენს მეტს, არაკაცს არ ვიცნობ ძამია აქანე და შენ თუ მიშონი, მიშველე.

— მე რაფერ გიშონო და, თუ არც აგი შეგიძლია, მაშინ შეხტი უბილეთოთ პოვეზში რამენაირათ და მერე ნუ გეშინიაო...

— ა, ბიკო, არიქა, მიშველე, ერთი პოვეზში შემაგდე რამენაირათ და მერე მე ვიცი.

— გამომიყვანა ვეჩერედიდან, საცხა გამაძერინა,—გამომაძვრინა, მიმიყვანა პოვეზდთან, გამაჩერა ერთ გატეხილ აკოშკიან ვაგონთან, ამწია და ზე შემაგდო პოვეზში. მოვრჩი კაცი, აწი, აფერი მიკირს მეთქი... გევიხედე, გაპედილია თლად პოვეზი: თურმე, ორი მესამედი ასე ყდება უბილეთოთ პოვეზში და მერე **რავარც მუურიგდებიან კანუხტორს,** იმას იხთიენ. ზოგი პროტენკციეთ იღებენ თურმე ბილეთს და ზოგი მამასისხლათ ყიდულობს სპეკულანტებისგანო. მითხრეს... მეც „მუურიგდი“ კანუხტორს, რავარც იქნა... უბედური, საწყალი ჩემსავით გაპივრებული ხალხი, თვარა სხვას ყველას ეშველება; პეკულანტები ყოველთვის მისი ჯიბეიზა მეიჯახრაკებენ ამისანა უბედურობას; ვისაც ვინმე დიდი კაცი ნაცნობი ყავს, პროტენკციეთ იგიც ქე მიდის იოლათ, ოღონდ ჩემ საქმეს არ დაადგება საშველი. ქათამმა თქვა თურმე; ძროხა დაკლეს,—მე წამაკლეს, ცხვარი დაკლეს, მე წამაკლეს, თხაი დაკლეს მე წამაკლეს, დორი დაკლეს, სწორეთ ასეა ჩემი, საქმე, ცოცხალი კი ჩამეეედი შინ, სული კი ჩამეეიტანე კბილით... და აწი რავა ვიზამ პირს თფილისისკენ დღეში ოცდა ხუთმა მარშინამ რომ იბრიგინოს ბათომს და ტფილის შუა. თუ რამე დამირჩა, ბალაჟათ ქე გაუგზავნი ბიკს, თვარა, ისე არ გააცივა ჭირმა, სული რომ ხვდებოდეს ელექტერას და შემომითვალოს, მე იქით ვერ მაქნიებს პირს კაცი.

ლუკაიეს ობოლი

საქართველო და საბჭოთა რუსეთი.

„ეშმაკის მათრახი"

თვეში დირს 200 მან., ცალკე ნომერი ყველგან 50 მან.

ქურნალში დაიბეჭდება **განცხადებები**

რედაქციაში შეიძლება შეძენა დღემდე გამოსული ნომრების. ხელის მომწერ-ლებმა ფული შემდეგ მისამართით უნდა გამოგზავნონ: თფილისი, რუსთაველის ბრო-ს-ნექტი, № 24. ეშმაკის მათრახისათვის. რედაქცია და კანტორა დიაა 9—2 საათამდე.

საქართველოს სახალხო რკინის გზის. სტამბა-ლიტოგრაფია